



ประกาศการประปานครหลวง

เรื่อง ขยายทรัพย์สินถาวรที่เสื่อมสภาพ จำนวน ๑ รายการ โดยวิธีทอดตลาด

เลขที่ จพ.๓/๒๕๖๗

การประปานครหลวงมีความประสงค์จะขยายทรัพย์สินถาวรที่เสื่อมสภาพ (ซึ่งต่อไปนี้จะเรียกว่า “ทรัพย์สิน”) จำนวน ๑ รายการ โดยวิธีทอดตลาด เลขที่ จพ.๓/๒๕๖๗ (ตามรายละเอียดแนบท้ายประกาศฉบับนี้) โดยการประมูลด้วยวาจา ราคาเริ่มต้น ๙๒,๑๐๐.๐๐ บาท (รวมภาษีมูลค่าเพิ่มแล้ว) ทั้งนี้ จะทำการขายทอดตลาด ในวันที่ ๑๑ มกราคม ๒๕๖๗ เวลา ๑๐.๓๐ น. ห้องรับรอง VIP (ภายในบริเวณชั้น ๑) อาคารสุทธิดารากร (ตึก ๖ ชั้น) สำนักงานใหญ่ การประปานครหลวง ถนนประชาชื่น แขวงทุ่งสองห้อง เขตหลักสี่ กรุงเทพมหานคร

ด้วยพระราชบัญญัติคุ้มครองข้อมูลส่วนบุคคล พ.ศ. ๒๕๖๒ เป็นกฎหมายที่มีเจตนารมณ์ปกป้องการล่วงละเมิดและคุ้มครองสิทธิความเป็นส่วนตัวเป็นส่วนตัวของข้อมูลส่วนบุคคลได้กำหนดหลักการให้การเก็บรวบรวมใช้หรือเปิดเผยข้อมูลส่วนบุคคลจะต้องขอความยินยอมพร้อมทั้งแจ้งวัตถุประสงค์ให้เจ้าของข้อมูลส่วนบุคคลทราบโดยชัดแจ้ง จะทำเป็นหนังสือหรือทำผ่านระบบอิเล็กทรอนิกส์ก็ได้

เนื่องจากสถานการณ์การแพร่ระบาดของเชื้อไวรัสโคโรนา (Covid-๑๙) กปน. ขอเข้มงวดในขั้นตอนการเข้าร่วมประมูลโดยเฉพาะการเว้นระยะห่างของผู้เข้าร่วมประมูลและเจ้าหน้าที่ และสวมใส่หน้ากากอนามัยตลอดเวลาที่เข้าร่วมการประมูล

ผู้สนใจเข้าร่วมสู้ราคาจะต้องปฏิบัติตามเงื่อนไข ดังต่อไปนี้

๑. การเสนอราคา

๑.๑ ผู้สนใจเข้าร่วมสู้ราคาสามารถแจ้งความประสงค์เข้าร่วมสู้ราคาการขายทอดตลาดนี้ได้ทางเว็บไซต์ <https://shorturl.asia/qTdUJ> (QR Code ท้ายประกาศ) ในวันที่ ๘ มกราคม ๒๕๖๗ และวันที่ ๙ มกราคม ๒๕๖๗ เวลา ๘.๓๐ น. - ๑๖.๓๐ น. ทั้งนี้ จะถือว่าเป็นผู้แจ้งความประสงค์ที่เข้าร่วมสู้ราคาตามรายชื่อที่เข้าสู่ระบบและบันทึกปรากฏในฐานข้อมูลของการประปานครหลวง

๑.๒ ผู้สนใจเข้าร่วมสู้ราคาสามารถขอดูสภาพทรัพย์สินได้ในวันที่ ๘ มกราคม ๒๕๖๗ และวันที่ ๙ มกราคม ๒๕๖๗ เวลา ๑๐.๐๐ - ๑๑.๐๐ น. และ ๑๔.๐๐ - ๑๕.๐๐ น. ณ จุดบริการจ่ายน้ำชวยสวัสดิ์ (สุขุมวิท ๓๑) สำนักงานประสานงานสุขุมวิท การประปานครหลวง ติดต่อที่ คุณวันรักษ์ วงศ์กำแหง โทร. ๐ ๒๕๐๔ ๐๑๒๓ ต่อ ๓๕๐๒

๒. คุณสมบัติของผู้เข้าสู้ราคา

ผู้สนใจเข้าร่วมสู้ราคาที่ได้แจ้งความประสงค์เข้าร่วมสู้ราคาไว้ตามข้อ ๑.๑ เท่านั้น จึงจะเป็นผู้มีสิทธิเข้าร่วมสู้ราคา โดยให้มาลงทะเบียนในวันที่ ๑๑ มกราคม ๒๕๖๗ ตั้งแต่เวลา ๐๙.๐๐ น. ถึง ๑๐.๐๐ น. ณ ห้องรับรอง VIP (ภายในบริเวณชั้น ๑) อาคารสุทธิดารากร (ตึก ๖ ชั้น) สำนักงานใหญ่ การประปานครหลวง ทั้งนี้ให้นำบัตรประจำตัวประชาชนตัวจริงมาเพื่อแสดงตนด้วย พร้อมแนบหลักฐานให้กับเจ้าหน้าที่เพื่อดำเนินการตรวจสอบ ดังนี้

๒.๑ ผู้สู้ราคาเป็นบุคคลธรรมดา ให้แนบหลักฐานสำเนาบัตรประจำตัวประชาชนที่ยังไม่หมดอายุ และสำเนาทะเบียนบ้าน พร้อมลงลายมือชื่อรับรองสำเนาถูกต้อง จำนวน ๑ ชุด

๒.๒ ผู้สู้ราคาเป็นนิติบุคคล ให้แนบหลักฐานสำเนาหนังสือรับรองการจดทะเบียนนิติบุคคล สำเนาใบทะเบียนภาษีมูลค่าเพิ่ม ภ.พ. ๒๐ (ถ้ามี) และสำเนาบัตรประจำตัวประชาชนของกรรมการหรือหุ้นส่วนที่ยังไม่หมดอายุ ซึ่งเป็นผู้มีอำนาจลงนามและประทับตราสำคัญของบริษัท (ถ้ามี) พร้อมลงลายมือชื่อรับรองสำเนาถูกต้อง จำนวน ๑ ชุด

๒.๓ ผู้สุ้ราคาเป็นร้านค้า ให้แนบหลักฐานสำเนาใบทะเบียนพาณิชย์ที่ได้จดทะเบียน สำเนาใบทะเบียนภาษีมูลค่าเพิ่ม ภ.พ. ๒๐ (ถ้ามี) สำเนาบัตรประจำตัวประชาชนและสำเนาทะเบียนบ้าน พร้อมลงลายมือชื่อรับรองสำเนาถูกต้อง จำนวน ๑ ชุด

๒.๔ กรณีมอบอำนาจให้บุคคลอื่นกระทำการแทน ต้องแสดงหลักฐานใบมอบอำนาจต่อคณะกรรมการดำเนินการขายทอดตลาดก่อนการขายทอดตลาด โดยมอบให้เจ้าหน้าที่ในวันขายทอดตลาด มิฉะนั้นจะไม่มีสิทธิเข้าสุ้ราคา โดยติดอากรแสตมป์ตามที่ประมวลรัษฎากรกำหนด และแนบสำเนาบัตรประจำตัวประชาชนของผู้มอบอำนาจและผู้รับมอบอำนาจ พร้อมลงลายมือชื่อรับรองสำเนาถูกต้อง จำนวน ๑ ชุด

๓. การเข้าสุ้ราคา

๓.๑ ผู้เข้าร่วมสุ้ราคาต้องวางหลักประกันการเข้าร่วมการขายทอดตลาดและรับป้ายหมายเลข ดังนี้

๓.๑.๑ ผู้เข้าร่วมสุ้ราคาจะต้องวางหลักประกันเป็นแคชเชียร์เช็คที่ส่งจ่ายให้แก่การประปานครหลวง โดยเป็นเช็คที่ลงวันที่วันเดียวกับวันขายทอดตลาดหรือก่อนหน้าวันนั้นไม่เกิน ๓ วันทำการ (กรณีเช็คที่ออกให้โดยธนาคารต่างจังหวัด ผู้เข้าร่วมสุ้ราคาจะต้องชำระค่าธรรมเนียมในการโอนให้กับการประปานครหลวง) มามอบให้กับการประปานครหลวงยึดถือไว้ขณะเข้าสุ้ราคา จำนวน ๕,๐๐๐.๐๐ บาท (ห้าพันบาทถ้วน) และรับป้ายหมายเลข ในวันที่ ๑๑ มกราคม ๒๕๖๗ ตั้งแต่เวลา ๐๙.๐๐ น. ถึง ๑๐.๐๐ น. ณ ห้องรับรอง VIP (ภายในบริเวณชั้น ๑) อาคารสุทธิธรรการ (ตึก ๖ ชั้น) สำนักงานใหญ่ การประปานครหลวง

๓.๑.๒ หลักประกันนี้ ไม่ว่าจะกรณีใด ๆ การประปานครหลวงจะคืนให้แก่ผู้สุ้ราคาเมื่อสิ้นสุดการขายทอดตลาด และการประปานครหลวงจะดำเนินการคืนหลักประกันให้กับผู้สุ้ราคาสูงสุดต่อเมื่อขนย้ายทรัพย์สินเสร็จเรียบร้อยแล้ว ตามเงื่อนไขการขายทอดตลาด โดยไม่มีดอกเบี้ย

๓.๒ ผู้เข้าร่วมสุ้ราคาต้องไม่เป็นผู้ที่ถูกระบุชื่อไว้ในบัญชีรายชื่อผู้ทำงานของทางราชการ และได้แจ้งเวียนรายชื่อแล้ว หรือไม่เป็นผู้ที่ได้รับผลของการสั่งให้นิติบุคคลหรือบุคคลอื่นเป็นผู้ทำงานตามระเบียบของทางราชการ

๓.๓ ผู้เข้าร่วมสุ้ราคาต้องไม่เป็นผู้มีผลประโยชน์ร่วมกันกับผู้ยื่นข้อเสนอรายอื่น ณ วันที่ดำเนินการขายทอดตลาด หรือไม่เป็นผู้กระทำการอันเป็นการขัดขวางการแข่งขันราคาอย่างเป็นธรรม

๓.๔ การขายทอดตลาดจะขายโดยวิธีประมูลด้วยวาจา ต่อหน้าคณะกรรมการพิจารณาราคาขายที่แต่งตั้งขึ้นและต่อหน้าผู้สุ้ราคารายอื่น โดยให้เสนอราคาเป็นเงินบาทเท่านั้น

๔. การพิจารณาและความรับผิดชอบ

๔.๑ เมื่อผู้ทอดตลาดแสดงความตกลงด้วยการเคาะไม้ หรือด้วยวิธีการใดวิธีการหนึ่ง การขายทอดตลาดย่อมบริบูรณ์

๔.๒ ผู้สุ้ราคาสูงสุดต้องชำระราคาตามที่เสนอสูงสุดซึ่งรวมภาษีมูลค่าเพิ่มแล้ว ถ้าผู้สุ้ราคาสูงสุดละเลยไม่มาชำระราคาตามที่เงื่อนไขกำหนด การประปานครหลวงจะริบเอาทรัพย์สินนั้นออกขายทอดตลาดซ้ำอีกครั้งหนึ่ง ถ้าได้เงินเป็นจำนวนสุทธิไม่คุ้มราคาและค่าขายทอดตลาดชั้นเดิม ผู้สุ้ราคาสูงสุดเดิมคนนั้นต้องรับผิดชอบในส่วนที่ขาด

๔.๓ ในการสุ้ราคา ถ้าคณะกรรมการพิจารณาราคาขายเห็นว่าราคาซึ่งผู้สุ้ราคาสูงสุดเสนอให้ นั้นยังไม่เป็นที่พอใจ คณะกรรมการพิจารณาราคาขายสงวนสิทธิ์ที่จะถอนการขายทอดตลาดครั้งนี้เสียได้

๔.๔ การประปานครหลวงถือว่าผู้สุ้ราคาทุกรายได้ดูสภาพของทรัพย์สินตามประกาศการขายทอดตลาดของการประปานครหลวงจนเป็นที่พอใจแล้ว ดังนั้น การประปานครหลวงถือว่าขายตามสภาพทรัพย์สินจะไม่รับผิดชอบต่อความบกพร่องต่าง ๆ ที่เกิดขึ้นและอื่น ๆ

๔.๕ นอกจากเงื่อนไขทั้งหมดดังกล่าวข้างต้น ในกรณีที่มีประเด็นปัญหาการตีความหรือการปฏิบัติ ให้คณะกรรมการพิจารณาราคาขายของการประปานครหลวงเป็นผู้ชี้ขาด

๕. การชำระเงิน

๕.๑ ถ้าคณะกรรมการพิจารณาราคาขายเห็นว่าผู้สุ้ราคาสูงสุดเสนอให้ นั้น เป็นราคาที่สมควรรับได้ ผู้สุ้ราคาสูงสุดจะต้องชำระเงินทันทีร้อยละ ๕๐ ของราคารวมที่เสนอสูงสุด (ราคารวมภาษีมูลค่าเพิ่ม) โดยนำไปชำระที่ กองการเงิน ฝ่ายการเงิน ชั้น ๑ อาคารสุทธิอุทกการ (ตึก ๑๒ ชั้น) สำนักงานใหญ่ การประปานครหลวง และชำระส่วนที่เหลือภายใน ๓ วันทำการ นับถัดจากวันที่ได้รับแจ้งจากการประปานครหลวง

๕.๒ เมื่อครบกำหนดตามข้อ ๕.๑ ผู้สุ้ราคาสูงสุดยังมีได้นำเงินมาชำระส่วนที่เหลืออีก การประปานครหลวงจะริบเงินที่ชำระไว้แล้วเสียทั้งหมด (รวมเงินประกันการเข้าสุ้ราคา) และหากนำทรัพย์สินที่ขายทอดตลาดนั้นออกขายทอดตลาดหรือขายโดยวิธีใหม่อีกก็ตาม ถ้าได้จำนวนเงินที่ขายในครั้งหลังต่ำกว่าการขายทอดตลาดในครั้งแรกเท่าใด ผู้สุ้ราคาสูงสุดต้องรับผิดชอบค่าใช้จ่ายส่วนที่ขาดไปนั้นให้แก่การประปานครหลวงจนครบถ้วนด้วย

๖. การส่งมอบ

๖.๑ การประปานครหลวงจะส่งมอบทรัพย์สินให้กับผู้สุ้ราคาสูงสุดเมื่อได้ชำระเงินค่าทรัพย์สินครบถ้วนแล้ว

๖.๒ ผู้สุ้ราคาสูงสุดต้องขนย้ายทรัพย์สินที่ขายทอดตลาดออกไปจากสถานที่เก็บของการประปานครหลวง ภายในกำหนด ๒๐ วันทำการ ตามระยะเวลาที่การประปานครหลวงกำหนด และในวันขนย้ายพัสดุออกจากสถานที่จัดเก็บของการประปานครหลวง ผู้สุ้ราคาสูงสุดจะต้องสวมใส่อุปกรณ์คุ้มครองความปลอดภัยทุกครั้ง เช่น หมวกนิรภัย รองเท้านิรภัย เป็นต้น ตามพระราชบัญญัติความปลอดภัยอาชีวอนามัยและสภาพแวดล้อมในการทำงาน พ.ศ.๒๕๔๔ ดังนั้น หากผู้สุ้ราคาสูงสุดไม่สวมใส่อุปกรณ์คุ้มครองความปลอดภัยดังกล่าว การประปานครหลวงขอสงวนสิทธิ์ไม่อนุญาตให้ขนย้ายพัสดุ ออกจากสถานที่จัดเก็บของการประปานครหลวง

๖.๓ เมื่อครบกำหนดตามข้อ ๖.๒ หากผู้สุ้ราคาสูงสุดยังไม่สามารถรับมอบและขนย้ายทรัพย์สินตามกำหนดเวลา ผู้สุ้ราคาสูงสุดจะต้องยินยอมให้การประปานครหลวงเรียกค่าปรับเป็นรายวัน ในอัตราร้อยละ ๐.๒ ของราคาทรัพย์สินที่ตกลงซื้อขาย นับถัดจากวันที่ครบกำหนดจนถึงวันที่ขนย้ายทรัพย์สินเสร็จเรียบร้อยแล้ว

๗. เงื่อนไขการขนย้ายพัสดุ

๗.๑ เครื่องมือและแรงงานที่ใช้ในการดำเนินงานผู้สุ้ราคาสูงสุดรับผิดชอบทั้งหมด

๗.๒ กรณีเกิดอุบัติเหตุในขณะปฏิบัติงาน และเกิดความเสียหายต่อบุคคลและทรัพย์สินของ กปน.

ผู้สุ้ราคาสูงสุดเป็นผู้รับผิดชอบ

๗.๓ ในกรณีที่ลูกจ้างหรือผู้ที่ทำงานให้กับผู้สุ้ราคาสูงสุด ประสบอุบัติเหตุจากการทำงาน อันเนื่องจากการไม่ปฏิบัติตามมาตรฐานด้านความปลอดภัย กปน. จะไม่รับผิดชอบต่อความเสียหายทุกกรณี

๗.๔ ผู้สุ้ราคาสูงสุดต้องปฏิบัติตามกฎความปลอดภัยของ กปน. อย่างเคร่งครัด

๗.๕ ผู้สุ้ราคาสูงสุดจะต้องรักษาสภาพแวดล้อมตามมาตรฐานสิ่งแวดล้อมของ กปน.

๗.๖ ผู้สุ้ราคาสูงสุดต้องแจ้งขออนุญาตหน่วยงานทุกครั้งก่อนเข้าทำงาน

๗.๗ หัวหน้าหน่วยงานหรือผู้ควบคุมการส่งมอบ มีสิทธิ์สั่งให้หยุดการทำงาน ถ้าผู้สุ้ราคาสูงสุด ไม่ปฏิบัติตามสัญญาหรืออาจเกิดอันตรายและเสียหายกับการประปานครหลวง

๗.๘ ผู้สุ้ราคาสูงสุดต้องรับผิดชอบในการทำงานทั้งหมดถ้าเกิดความเสียหาย

๗.๙ เศษวัสดุที่เกิดจากการทำงาน ผู้สุ้ราคาสูงสุดต้องนำออกนอกบริเวณพื้นที่ของ กปน. ทั้งหมด

๗.๑๐ ผู้สุ้ราคาสูงสุดและลูกจ้างที่ทำงานให้กับผู้สุ้ราคาสูงสุดจะต้องสวมใส่อุปกรณ์คุ้มครองความปลอดภัยทุกครั้ง เช่น หมวกนิรภัย รองเท้านิรภัย เป็นต้น ตามพระราชบัญญัติความปลอดภัยอาชีวอนามัยและสภาพแวดล้อมในการทำงาน พ.ศ. ๒๕๕๔

๘. การสงวนสิทธิ์

๘.๑ กรณีที่ผู้ว่าการหรือผู้ที่ผู้ว่าการมอบหมายไม่อนุมัติขาย การประปานครหลวงจะแจ้งให้ท่านทราบและท่านจะเรียกวงค่าเสียหายใดๆ มิได้ทั้งสิ้น การประปานครหลวงจะคืนเงินที่ชำระค่าพัสดุที่ซื้อโดยไม่มีดอกเบี้ยต่อไป

๘.๒ กรณีบุคคลภายนอกที่ไม่มีสิทธิ์ในการร่วมสู้ราคาขอเข้าร่วมรับฟังการขายทอดตลาด ให้อยู่เฉพาะบริเวณที่เจ้าหน้าที่จัดเตรียมไว้ให้เท่านั้น และต้องปฏิบัติตามให้อยู่ในความสงบเรียบร้อย

๘.๓ การประปานครหลวงสงวนสิทธิ์ที่จะเชิญผู้เข้าสู่ราคาที่เกิดเหตุทะเลาะวิวาทหรือขัดขวางการดำเนินงานของเจ้าหน้าที่ อันส่งผลให้เกิดความไม่สงบเรียบร้อยในการขายทอดตลาด ออกจากห้องขายทอดตลาด และตัดสิทธิ์ในการเข้าสู่เสนอราคาในครั้งนี้

โดยประกาศฉบับนี้ การประปานครหลวงถือว่าผู้สู่ราคาทุกรายได้ทราบเงื่อนไขการขายทอดตลาดครั้งนี้แล้ว จึงประกาศให้ทราบโดยทั่วกัน ทั้งนี้ หากมีข้อสงสัยหรือประสงค์จะสอบถามเพิ่มเติมโปรดติดต่อสอบถามได้ที่ ส่วนจำหน่ายพัสดุ กองจัดการพัสดุ ฝ่ายจัดหาและพัสดุ ห้อง ๔๐๙ ชั้น ๔ อาคารสำนักงานใหญ่ การประปานครหลวง (<https://www.mwa.co.th>) หรือติดต่อทางโทรศัพท์หมายเลข ๐ ๒๕๐๔ ๐๑๒๓ ต่อ ๑๔๒๗ , ๑๔๒๘ และ ๑๔๙๕ ในวันและเวลาราชการ

ประกาศ ณ วันที่ ๒๗ ธันวาคม ๒๕๖๖

(นางสาวพัฒนา วิชชจุฑากุล)
ผู้อำนวยการฝ่ายจัดหาและพัสดุ



ตีตรากรมศุลกากร ๓๐ บาท

หนังสือมอบอำนาจ

เขียนที่.....

วันที่ เดือน พ.ศ.

โดยหนังสือฉบับนี้ ข้าพเจ้า

อายุ..... ปี เชื้อชาติ สัญชาติ อยู่บ้านเลขที่.....

ตรอก, ซอย..... ถนน ตำบล/แขวง

อำเภอ/เขต..... จังหวัด..... ซึ่งเป็นผู้มีอำนาจลงนามผูกพัน

.....สำนักงานตั้งอยู่ที่..... หมู่..... ถนน.....

ตำบล/แขวง.....อำเภอ/เขต.....จังหวัด.....

ได้มอบอำนาจให้.....(ชื่อผู้รับมอบอำนาจ)

อายุ..... ปี เชื้อชาติ สัญชาติ อยู่บ้านเลขที่.....

ตรอก, ซอย..... ถนน ตำบล/แขวง

อำเภอ/เขต..... จังหวัด.....เป็นผู้มีอำนาจจัดการ

เข้าลงทะเบียน เข้าร่วมการสุ้ราคา และชำระราคาสิ่งของ ในกรณีทีสุ้ราคาสูงสุด และดำเนินการอื่นที่เกี่ยวข้อง

ตามประกาศการประปานครหลวงเรื่องขายทรัพย์สินถาวรทีเสื่อมสภาพ จำนวน ๑ รายการ โดยวิธีทอดตลาด

เลขที่ จพ.๓/๒๕๖๗ แทนข้าพเจ้าจนเสร็จการ และข้าพเจ้ายอมรับผิดชอบในการที่ผู้รับมอบอำนาจของข้าพเจ้าได้ทำไป

ตามที่มอบอำนาจนี้ เสมือนหนึ่งข้าพเจ้าได้ทำการเองด้วยตนเอง เพื่อเป็นหลักฐานข้าพเจ้าได้ลงลายมือชื่อไว้

เป็นสำคัญต่อหน้าพยานแล้ว

ลงชื่อ ผู้มอบอำนาจ

(.....)

ลงชื่อ ผู้รับมอบอำนาจ

(.....)

ข้าพเจ้าขอรับรองว่าเป็นลายมือ หรือ ลายนิ้วมืออันแท้จริงของผู้มอบอำนาจกับผู้รับมอบอำนาจ
และผู้รับมอบอำนาจกับผู้มอบอำนาจ ได้ลงลายมือชื่อต่อหน้าข้าพเจ้าแล้ว

ลงชื่อ พยาน

(.....)

ลงชื่อ พยาน

(.....)

รายละเอียดทรัพย์สินถาวร จำนวน 1 รายการ งานเลขที่ จพ.3/2567

สถานที่จัดเก็บ : จุดบริการจำหน่ายชอยส์สวีตตี้ (สุขุมวิท 31) สำนักงานประชาสัมพันธ์สาขาสุขุมวิท การประปานครหลวง

รายการ	รหัสทรัพย์สิน	-	รายละเอียด	หน่วยงาน
1	5000070437	0	ลิฟต์โดยสารสำหรับอาคาร 5 ชั้น น้ำหนักบรรทุก 900 Kg บรรทุกผู้โดยสารไม่เกิน 13 คน	สกล.สสท.
			จำนวน 1 รายการ	

รายละเอียดทรัพย์สิน

ทรัพย์สิน...ซากลิฟต์โดยสารสำหรับอาคาร 5 ชั้น น้ำหนักบรรทุก 900 Kg. บรรทุกผู้โดยสารไม่เกิน 13 คน

รหัสทรัพย์สิน...5000070437-00

เจ้าของทรัพย์สิน...สำนักงานประปาสาขาทุ่งมหาเมฆ



สถานที่วางทรัพย์สิน...จุดบริการจ่ายน้ำชอยส์สวีตี้ (สุขุมวิท 31) สำนักงานประปาสาขาสุขุมวิท

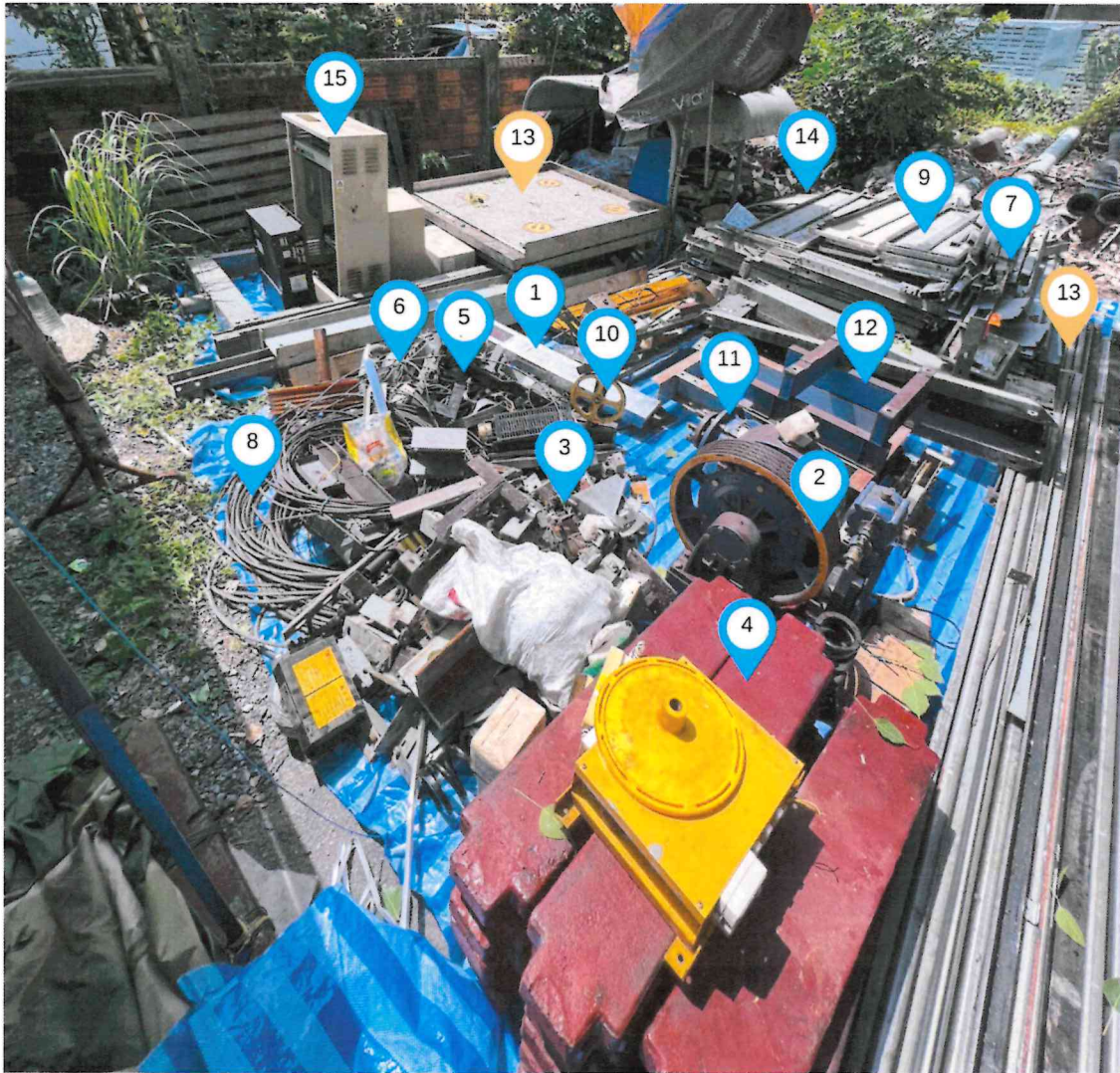

ลำดับ	รายการ	จำนวน	หน่วย
1.	แผงปุ่มกด COP	1	ชุด
2.	มู่เล่+แท่นวาง	2	ตัว
3.	แบล็คเก็ต	1	กอง
4.	ลูกเวทน้ำหนักถ่วง	19	ก้อน
5.	เซฟตี้เกียร์	1	ชุด
6.	ชุดสายไฟ	1	กอง
7.	รางวางเวย์	1	กอง
8.	สลิง	8	เส้น
9.	ชุดประตุนอก	5	ชุด
10.	ชุดโกเวอเนอร์	1	กอง
11.	มอเตอร์	1	ชุด
12.	แท่นมอเตอร์	1	ชุด
13.	ห้องโดยสาร	1	ชุด
14.	ชุดประตูใน	1	ชุด
15.	กล่องควบคุม+เครื่องสำรองไฟ	1	ชุด



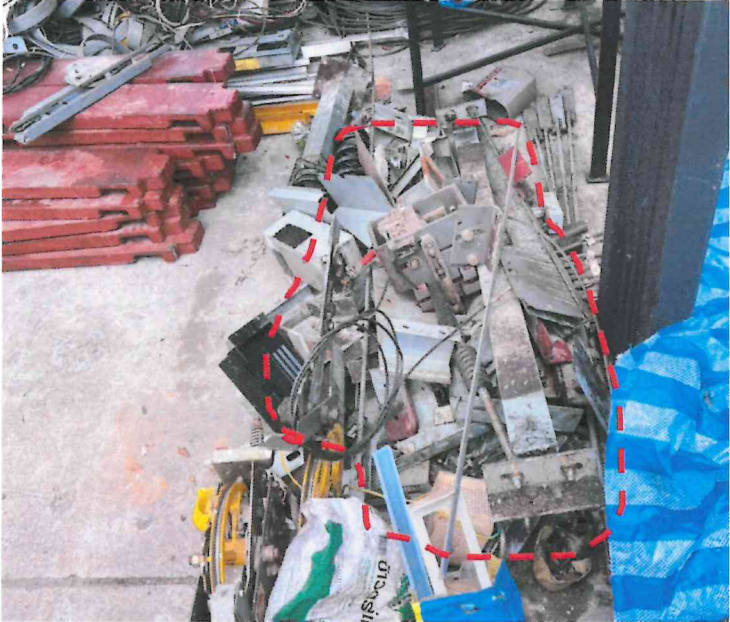

ลำดับ	รายการ	จำนวน	หน่วย
1.	แผงปุ่มกด COP	1	ชุด
2.	มู่เล่+แท่นวาง	2	ตัว
3.	แบล็คเก็ต	1	กอง
4.	ลูกเวทหน้าหนักถ่วง	19	ก้อน
5.	เซฟตี้เกียร์	1	ชุด
6.	ชุดสายไฟ	1	กอง
7.	รางวายเวย์	1	กอง
8.	สลิง	8	เส้น
9.	ชุดประตุนอก	5	ชุด
10.	ชุดโกเวอเนอร์	1	กอง
11.	มอเตอร์	1	ชุด
12.	แท่นมอเตอร์	1	ชุด
13.	ห้องโดยสาร	1	ชุด
14.	ชุดประตุนใน	1	ชุด
15.	กล่องควบคุม+เครื่องสำรองไฟ	1	ชุด

ซากลิฟต์โดยสารสำหรับอาคาร 5 ชั้น น้ำหนักบรรทุก 900 Kg บรรทุกผู้โดยสารไม่เกิน 13 คน
(5000070437-00)

ลำดับ	รายการ	จำนวน	หน่วย	รูปประกอบ
1.	แผงปุ่มกด COP	1	ชุด	
2.	มู่เล่+แท่นวาง	2	ตัว	

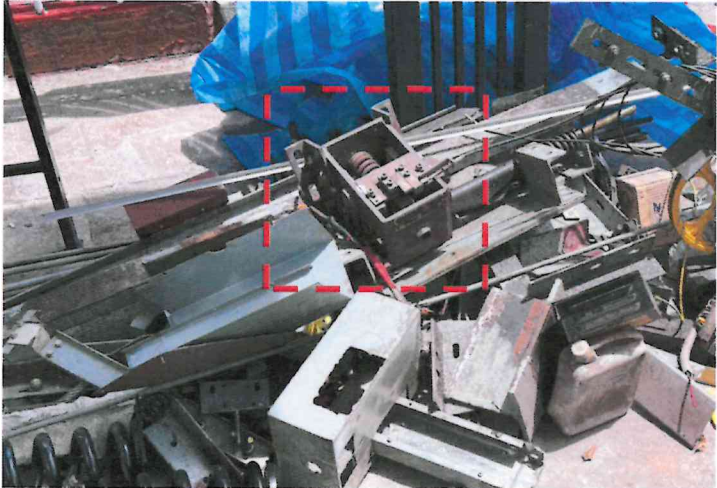
ลำดับ	รายการ	จำนวน	หน่วย	รูปประกอบ
3.	แบล็คเก็ต	1	กอง	
4.	ลูกเวทน้ำหนักรถ	19	ก้อน	

ลำดับ	รายการ	จำนวน	หน่วย	รูปประกอบ
5.	เซฟตี้เกียร์	1	ชุด	
6.	ชุดสายไฟ	1	กอง	

ลำดับ	รายการ	จำนวน	หน่วย	รูปประกอบ
7.	รางวางเวย์	1	กอง	
8.	สลิ้ง	8	เส้น	

ลำดับ	รายการ	จำนวน	หน่วย	รูปประกอบ
9.	ชุดประตูนอก	5	ชุด	
10.	ชุดโกเวอเนอร์	1	กอง	

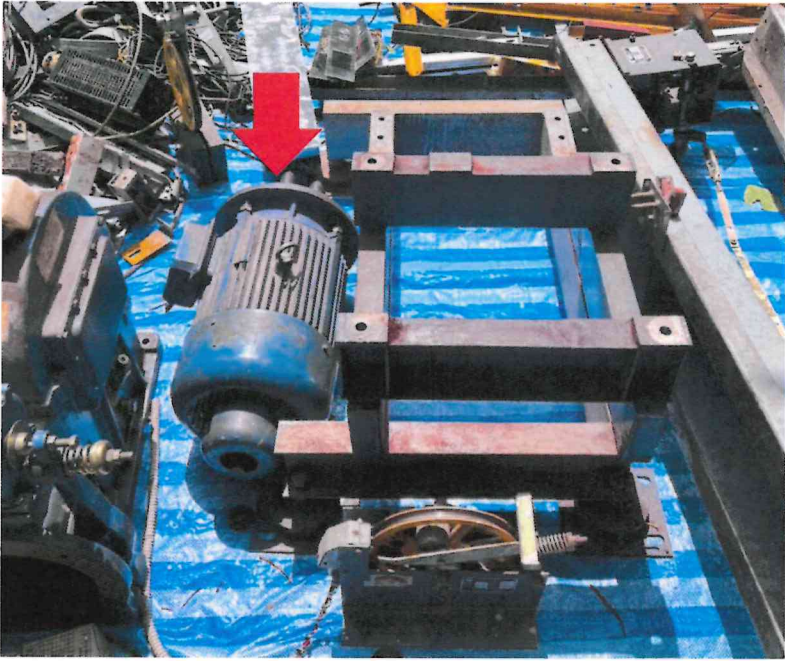
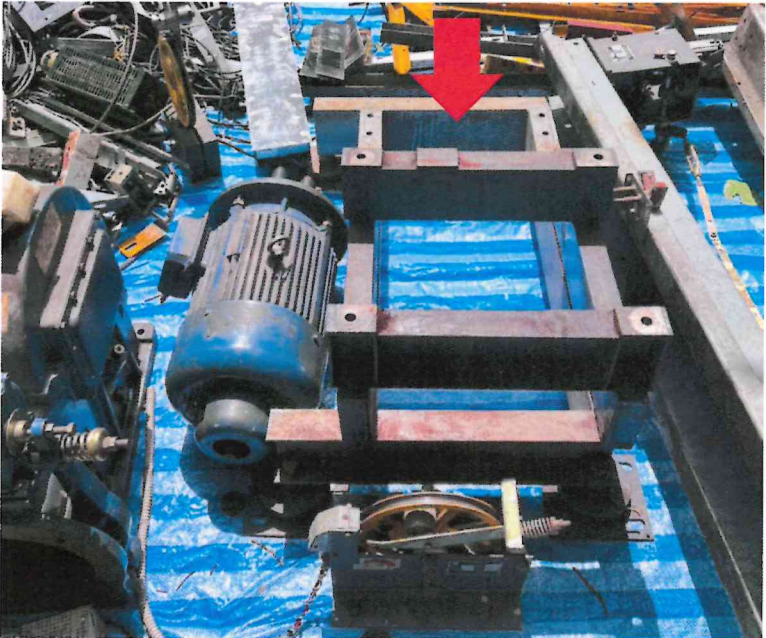
ลำดับ	รายการ	จำนวน	หน่วย	รูปประกอบ
11.	มอเตอร์	1	ชุด	
12.	แท่นมอเตอร์	1	ชุด	

ลำดับ	รายการ	จำนวน	หน่วย	รูปประกอบ
13.	ห้องโดยสาร	1	ชุด	
14.	ชุดประตูใน	1	ชุด	

ลำดับ	รายการ	จำนวน	หน่วย	รูปประกอบ
15.	กล่องควบคุม + เครื่องสำรองไฟ	1	ชุด	